

성동소식

2025
12월

성동소식 12월호



음성으로 듣기

모든 순간이 빛나는 성동



스마트쉼터



효사랑 주치의



성동시·미래기술체험센터

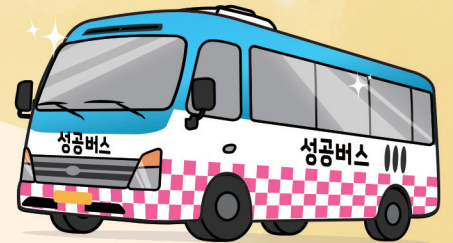

성공버스



워킹스쿨버스

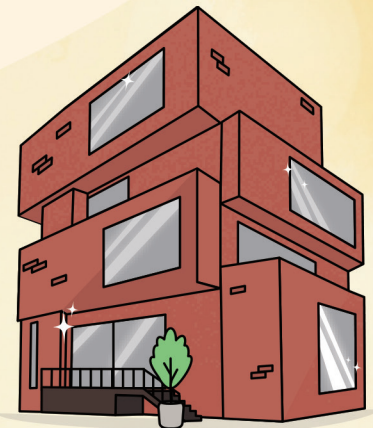

붉은벽돌 건축물 지원

12년의 눈부신 여정 성동, 구민과 함께 걸어온 길

구민과 함께 만들어온 변화는 더 안전한 생활, 돌봄이 스며든 일상, 열린 교육 그리고 지속가능한 경제로 이어지며 성동은 한층 더 살기 좋은 도시로 성장했습니다. 오늘의 성동을 만든 변화의 기록을 분야별로 함께 돌아봅니다.

생활 속 혁신으로 완성한 스마트 안전도시

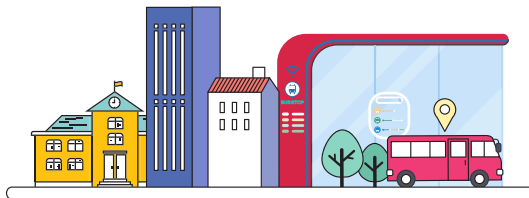

기술이 사람을 지키고, 안전이 일상이 되는 도시. 성동은 교통, 재난, 생활 전반에 스마트 기술을 적용하고 생활 속 안전정책을 더해, 모두가 안심할 수 있는 도시를 만들어가고 있습니다.

2015.
6.

생활 속에서 키우는 안전 감수성

성동생명안전배움터 개관

성동생명안전배움터에서는 생애주기별 안전 교육과 실제 재난 상황 훈련을 제공합니다. 지진, 선박 탈출, 화재, 심폐소생술뿐 아니라 생존수영과 VR 체험으로 인파·침수 사고 대응 요령까지 배울 수 있어, 안전을 직접 체험할 수 있습니다.

성동생명안전배움터 ☎ 02-2286-6087
안전관리과 ☎ 02-2286-6276

2015.

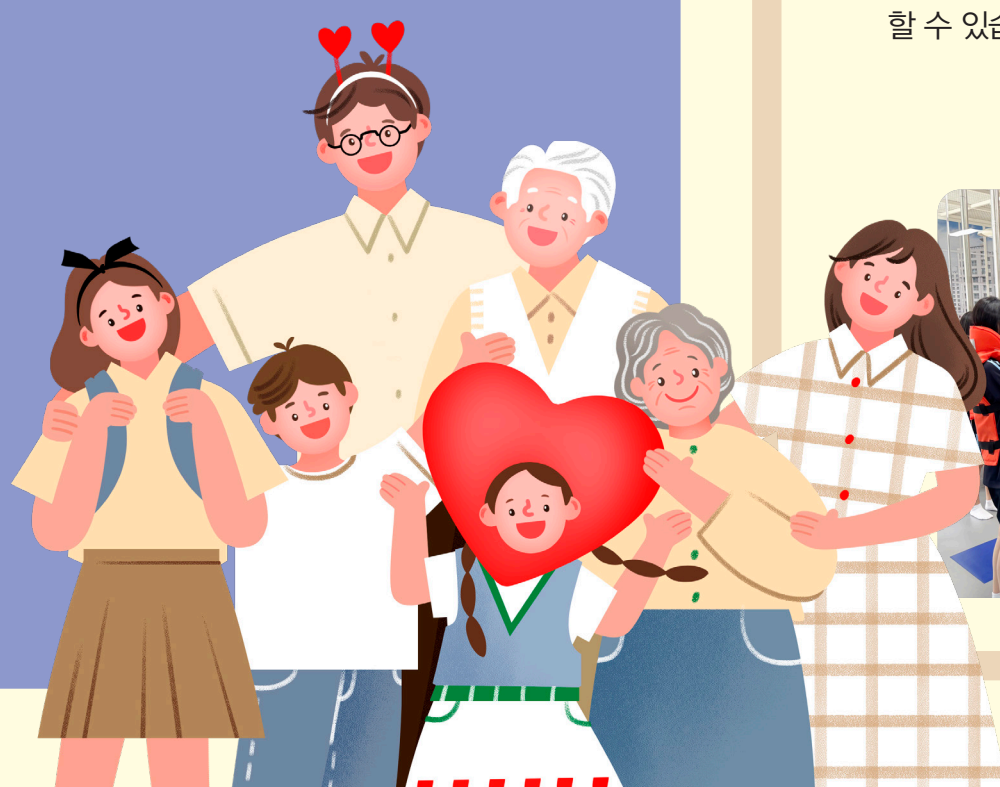

2019~2022

성동 대표 스마트 정책 3가지

스마트횡단보도, 스마트쉼터, 스마트흡연부스는 생활 속 안전과 편의를 직접 체감할 수 있는 성동구 대표 스마트 정책입니다.

교통약자도 안전하게 길 건너는

2019.9. 성동형 스마트횡단보도 설치

- 총 86개소 설치
- 교통사고 보행자 인명피해 52.6% 감소
- 정지선 위반 차량 40.7% 감소

교통행정과 ☎ 02-2286-5709



이상기후 속 보행자를 보호하는

2020.8. 성동형 스마트쉼터 운영

- 총 56개소 운영
- 누적 이용자 1,300만 명
- 이용자 만족도 96.1%

스마트도시과 ☎ 02-2286-6648



흡연자, 비흡연자 모두가 행복한

2022.11. 스마트흡연부스 운영

- 총 14개소 운영
- 누적 이용자 597만 명

스마트도시과 ☎ 02-2286-6641



2021.9. 국토교통부 '스마트도시 인증' 획득

2023.12. 국토교통부 '스마트도시' 재인증

성동구의 생활밀착형 스마트 정책이 우수한 평가를 받아 국토교통부로부터 스마트도시로 인증받았습니다.

스마트도시과 ☎ 02-2286-6638

생활 속 안전, 한 단계 더 진화

2023.10. 스마트 다중인파 관리 시스템 구축

실시간 인파 감지·안내 시스템을 통해 성수동 일대 혼잡을 예방하고 구민의 안전한 이동을 지원합니다.

- 운영장소 성수역 3·4번 출구, 성수동 연무장길 일대 5개소

안전관리과 ☎ 02-2286-6039



스마트 안전도시의 기반 마련

스마트CCTV 영상관제시스템 구축

스마트도시 통합운영센터에서 4,500여 대 CCTV를 24시간 관제하며 범죄, 재난, 교통 등 다양한 도시 문제에 신속 대응합니다.

정보통신과 ☎ 02-2286-5878



2019.6.

안전하고 행복한 등하곳길

워킹스쿨버스 15개 초등학교 대상으로 확대

2012년 시범운영으로 시작한 워킹스쿨버스가 관내 15개 초등학교로 확대되었고, 현재는 17개교에서 운영 중입니다. 교통안전지도사가 어린이들과 함께 등·하곳길을 동행하며 안전하게 인솔하고, 학부모에게는 모바일 메시지로 실시간 통학 상황을 공유해 안심할 수 있습니다. 아이들이 매일 안전하게 학교에 갈 수 있는 생활 속 안전망으로 자리 잡았습니다.

교통행정과 ☎ 02-2286-6009



돌봄의 새로운 기준, 성동에서 시작되다

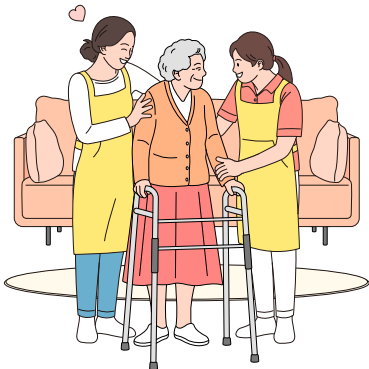

성동은 '돌봄이 필요한 순간 곁에 있는 도시'를 목표로 실질적인 변화를 이어왔습니다.

돌봄은 이제 제도를 넘어 일상 속으로, 정책을 넘어 국민의 삶 속으로 확장되고 있습니다.

2017.
9.

찾아가는 돌봄에서 시작된 변화

건강백세 효사랑 주치의 발대식

전문 인력이 어르신 댁을 직접 찾아가 맞춤형 건강관리를 제공하는 혁신적인 돌봄 모델입니다. 고령화 시대를 선제적으로 대비해 어르신의 생활 편의를 높이는 정책입니다.

돌봄건강과 ☎ 02-2286-7849



2023.
8.

안전한 일상을 위한 주거환경 개선

어르신 낙상방지 주거개선 지원

찾아가는 돌봄에서 한 걸음 더 나아가, 어르신 낙상사고 방지를 위해 가구 특성과 주거환경을 고려한 맞춤형 안전 집수리를 지원하고 있습니다.

통합돌봄과 ☎ 02-2286-6769



예방으로 지키는 건강 돌봄

65세 이상 대상포진 무료 예방접종

2018년부터 시작된 대상포진 예방접종 사업을 확대하여, 경제적 여건과 관계없이 65세 이상 모든 구민에게 무료 예방접종을 지원하고 있습니다.

건강관리과 ☎ 02-2286-7628



2023. 9.

2024. 7.

일상 속으로 스며든 맞춤형 돌봄

성동형 어르신 통합돌봄 구축

2025. 10. 통합돌봄 전담조직 '통합돌봄국' 신설

전담조직「통합돌봄국」을 중심으로, 맞춤형 건강관리와 돌봄 인프라, 지역사회 연계를 확충하여 어르신이 살고 계신 곳에서 안전하고 편안하게 생활하도록 돕는 맞춤형 서비스를 제공하고 있습니다.

통합돌봄과 ☎ 02-2286-6755



2020. 10. WHO 고령친화도시 국제네트워크 가입 승인

2023. 9. WHO 고령친화도시 국제네트워크 재인증

어르신이 살기 좋은 도시를 만들기 위해 성동은 다양한 정책을 지속 추진하고 있습니다.

어르신복지과 ☎ 02-2286-5828

사각지대 없는 공공의료 서비스

2023. 9. 송정보건의소 개소

의료 접근성이 낮았던 지역에 보건지소를 신설해, 누구나 가까운 곳에서 진료를 받을 수 있게 되었습니다.



돌봄건강과 ☎ 02-2286-4522

스마트 기술로 확장되는 맞춤형 건강관리

2024~2025 권역별 스마트헬스케어센터 개소

AI 기반 스마트 운동기기로 어르신의 생활 속 건강을 세심히 챙길 수 있는 환경을 마련했습니다.

※ 총 4개소: 사근('24. 12월), 송정('25. 3월), 왕십리·금호('25. 9월)



통합돌봄과 ☎ 02-2286-6754

층층이 지역 복지 체계 구축

2024. 3. 금호복지관 개관

아동부터 어르신까지 전 세대가 함께 소통하며 일상 속 복지를 누리는 지역 복지 거점입니다.

복지정책과 ☎ 02-2286-5461

성동이 함께 키워온 모두의 교육

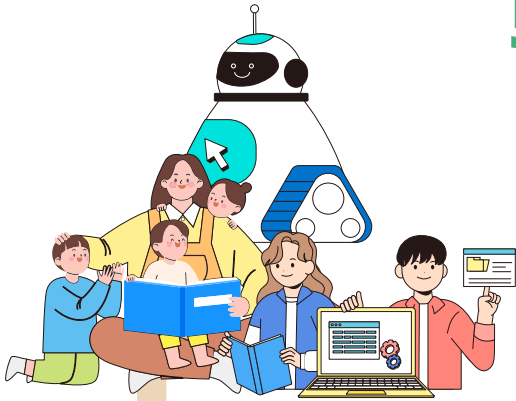

성동은 모두가 배우고 성장할 수 있는 교육 환경을 만들기 위해 혁신을 이어왔습니다. 더 단단한 미래를 위해, 모든 세대가 함께 성장하는 성동의 교육을 만들어갑니다.

2015. 11.

성동 교육정책의 출발점

성동 융복합혁신 교육특구 지정

2019. 12. 교육특구 재지정·우수특구 선정

2025. 6. 교육특구 2차 재지정

2015년 융복합혁신 교육특구로 지정되며 미래교육 정책의 출발점이 되었습니다.

이후 총 2,350억 원을 투입해 미래인재 육성, 전통 문화 체험, 글로벌 역량 강화 등 다양한 교육사업을 지속 추진하며 교육 선도도시로 자리매김했습니다.

교육지원과 ☎ 02-2286-5849



2017. 10.

미래교육의 새로운 도약

성동 AI·미래기술체험센터(舊. 성동 4차산업혁명체험센터) 개관

2025. 7. 리뉴얼 재개관

성동 AI·미래기술체험센터는 어린이, 청소년들이 AI, 로봇, 드론, 코딩 등 4차산업혁명 기술을 배우고 직접 체험할 수 있도록 성동구가 전국 최초로 설치한 교육 시설입니다. 인공지능 시대를 맞아 더욱 세련된 이미지로 시설을 전면 리뉴얼하여 올해 7월부터는 최첨단 미래 기술 체험 공간으로 더욱 활발히 운영 중입니다.

교육지원과 ☎ 02-2286-5849





2021. 7. 놀이로 배우고, 가족으로 자라는 곳
성동아이사랑 복합문화센터 개관

아이와 부모가 함께 놀이와 체험, 학습을 한 번에 즐길 수 있는 공간입니다. 뮤직 키즈 스튜디오, 공동육아나눔터, 창의예술놀터 등 다채로운 공간에서 아이들의 창의력과 사회성을 키우고, 가족이 함께 소통하며 즐길 수 있는 성동만의 복합문화공간으로 운영되고 있습니다.

교육지원과 ☎ 02-2286-7839

2019. 3. 상생으로 완성한 반값기숙사
성동한양 상생학사 개관

대학가 기숙사 신축을 둘러싼 갈등의 현장에서 새로운 해법을 찾았습니다. 성동구와 한양대학교, 한국토지주택공사(LH), 집주인이 협력해 공실 우려가 있는 원룸을 시세의 절반 수준으로 공급합니다. 학생들은 주거 부담을 줄이고 임대인은 공실 걱정을 줄이는 상생형 청년 주거복지모델로 자리 잡았습니다.

주거정비과 ☎ 02-2286-6586



2025. 2.

모두가 누리는 평생학습

모두의 학습으로 완성되는 평생학습도시

2016. 12. '유네스코 글로벌 학습도시' 지정

2019. 4. 교육부 '평생학습도시' 지정

2025. 2. 교육부 '장애인 평생학습도시' 지정

2016년 유네스코 글로벌 학습도시 지정으로 평생 학습 기반을 열고, 2019년 교육부 평생학습도시 지정으로 지역 전반에 평생학습 문화를 더욱 확장했습니다. 2025년 2월, 교육부 '장애인 평생학습도시' 지정까지 더해지며, 모두에게 열린 완성형 평생학습도시로 도약했습니다.

교육지원과 ☎ 02-2286-5864



책과 문화가 일상이 되는 공간

2018. 1. 성동구청 1층 '성동책마루' 개관



책마루는 언제나 책과 함께 할 수 있는 성동구만의 복합문화공간으로 누구나 자유롭게 소통하며 문화와 배움이 공존하는 열린 공간입니다.

문화체육과 ☎ 02-2286-5207

상생으로 이어가는 지속가능한 경제



성동은 사람과 지역이 함께 성장하는 상생의 경제 생태계를 만들어왔습니다.
소상공인과 청년, 사회적기업이 함께 공존하는 지역경제 모델을 구축하며, 도시의 성장과 일자리의 선순환을 이끌고 있습니다.

2016.
4.

함께 성장하는 지역경제의 출발점 성동지역경제혁신센터 개관

성동지역경제혁신센터는 수제화 산업 활성화와 소상공인·중소기업 지원, 맞춤형 취·창업 교육을 통해 지역 일자리 창출과 지역경제 성장에 기여하며, 타운매니지먼트 사업을 추진하여 지속가능한 지역 발전을 도모하고 다양한 경제 주체가 함께 성장할 수 있는 기반을 마련했습니다.

지역경제과 ☎ 02-2286-7785



2018.
3.

동지내몰림 없는 지속가능한 상권

성동안심상가 조성·운영

2023.11. 성동안심상가 마장청계점 운영 개시

급격한 임대료 상승으로 장사에 어려움을 겪는 소상공인, 청년창업가, 소셜벤처가 걱정 없이 영업할 수 있도록, 주변 시세의 70~90% 수준으로 임대료를 책정하여 지역 상권 안정과 지속 가능한 경제 환경을 조성했습니다.

• 성동안심상가 20개 동 운영, 84개소 입점

지속발전도시과 ☎ 02-2286-6814





2020. 12.

사회적 가치와 함께 성장하는 지역경제

성동 임팩트 벤처투자조합 결성

창업 초기 소셜벤처와 사회적기업이 안정적으로 성장할 수 있도록 자금과 컨설팅, 민간 투자 연계를 지원하며, 지역 혁신 기업의 성장을 돕고 사회적 가치 실현과 경제 활성화에 기여하고 있습니다.

일자리정책과 ☎ 02-2286-6610

2020. 9.

함께 지켜낸 일상의 영웅들

필수노동자 보호 및 지원 조례 제정

2023. 7. 필수·플랫폼 노동자 쉼터 개소

필수노동자들의 안전과 권익을 위해 전국 최초로 '필수노동자 보호 및 지원 조례'를 제정했습니다. 재난 시에도 사회기능 유지를 위해 근무를 멈출 수 없는 노동자들을 대상으로 방역물품을 지원하고, 쉼터를 마련하는 등 실질적인 지원을 이어가며 노동이 존중받는 지역사회를 만들어 가고 있습니다. 성동의 모델은 이후 전국 140개 지자체로 확산되며 제도적 기반이 되었습니다.

일자리정책과 ☎ 02-2286-6398



2017. 7. 미래일자리주식회사 출범



어르신, 경력보유여성 등 취업 취약계층에게 안정적인 장기 일자리를 제공하며 지속가능한 일자리 창출에 기여했습니다.

일자리정책과 ☎ 02-2286-6386

2018. 8. 소셜벤처 허브센터 운영

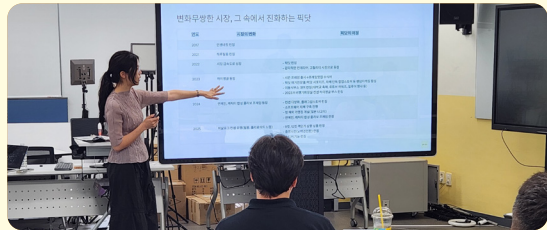

성동안심상가 내 개소하여 업무 공간 제공 및 성장 지원 프로그램으로 청년창업가와 사회적 경제 활성화를 지원하고 있습니다.

일자리정책과 ☎ 02-2286-6609

2024 성수동 경제적 가치 1조 5천억 원 달성!



성수동 도시재생, 기업육성, 사회적경제 활성화 등 성동구의 지속적 노력으로 성수동의 경제적 가치가 1조 5,497억 원으로 평가되며 성동구 경제 발전의 성과를 보여주고 있습니다.

기획예산과 ☎ 02-2286-5157



성동구의회, 제288회 제2차 정례회 개최

- 11월 25일부터 12월 15일까지, 의원발의 조례안 포함 총 34개 안건 처리 -



성동구의회(의장 남연희)는 11월 25일부터 12월 15일까지 21일간의 일정으로 제288회 제2차 정례회에 돌입합니다.

올해 마지막 회기로, 이번 정례회에서는 2026년도 구정 주요업무보고 및 사업예산안을 심의하고, 13건의 의원발의 조례안을 비롯한 총 34개 안건을 처리할 예정입니다.

회기 첫날인 25일 제1차 본회의에서는 의원들이 5분 자유발언을

통해 정책과 지역현안에 대한 의견을 제시합니다. 이어 열리는 제1차 예산결산특별위원회에서는 위원장과 부위원장을 선임합니다. 26일 제2차 본회의에서는 구정질문이 진행되며, 27일부터 다음 달 9일까지 각 상임위원회를 열어 소관부서의 2026년도 주요업무보고 및 사업예산안, 조례안 등에 대해 심의합니다. 12월 10일부터 12일까지 열리는 예산결산특별위원회에서는 심도있는 사업예산안 심사가 진행되며, 12월 15일 제3차 본회의에서 조례안 및 내년도 예산을 최종 의결하고 정례회를 폐회합니다.

사진으로 만나는 의정활동



예산안 심사 대비 의원 역량강화 교육



의원연구단체 '성동지역발전연구회' 의원 교육



제288회 제2차 정례회 의원발의 조례안



장지만 의원

의원발의 조례안

- 서울특별시 성동구의회 지방공무원 여비 지급 조례안
- 서울특별시 성동구의회 지방공무원 여비 지급 조례 시행규칙안



양옥희 의원

의원발의 조례안

- 서울특별시 성동구 행사예산 공개에 관한 조례안(공동발의)
- 서울특별시 성동구 양성평등 기본 조례 일부개정조례안



김현주 의원

의원발의 조례안

- 서울특별시 성동구 행사예산 공개에 관한 조례안(공동발의)



전종균 의원

의원발의 조례안

- 서울특별시 성동구 청년상인 육성 및 지원에 관한 조례 일부개정조례안



이현숙 의원

의원발의 조례안

- 서울특별시 성동구 장애인 이동 보조기기 수리 지원 등에 관한 조례 일부개정조례안



이영심 의원

의원발의 조례안

- 서울특별시 성동구 여성의 경제 활동 촉진 및 일·생활 균형 지원 조례 일부개정조례안



박성근 의원

의원발의 조례안

- 서울특별시 성동구 생활주변 위험수목 처리 지원에 관한 조례안



오천수 의원

의원발의 조례안

- 서울특별시 성동구 가로수 조성 및 관리 조례안



박영희 의원

의원발의 조례안

- 서울특별시 성동구 보행권 확보와 보행환경 개선에 관한 조례 일부개정조례안



주복중 의원

의원발의 조례안

- 서울특별시 성동구 저장강박 의심가구 지원 조례안



정교진 의원

의원발의 조례안

- 서울특별시 성동구 전통시장 및 상점가의 자율소방대 지원에 관한 조례안
- 서울특별시 성동구 자율방재단 운영 조례 일부개정조례안

다채로운 성동구의회 소식을 SNS에서 만날 수 있습니다



성동의회보



홈페이지



페이스북



네이버블로그



2019.9.~ 사람을 향한 따뜻한 기술

1위 스마트철라·
스마트횡단보도
(37.7%)



평범한 기다림이 특별한 휴식이 되는 쉼터, 보행길 안전을 더하는 횡단보도. 첨단 기술로 외부의 기온과 미세먼지로부터 교통약자를 보호하고, 보행자의 안전을 세심하게 지켜줍니다. 단순한 교통시설을 넘어, 성동의 일상을 더 안전하고 편리하게 만들고 있습니다.

2022.5. 44년간의 숙원사업, 새로운 문화 거점으로

2위 삼표레미콘
공장 철거
(23.6%)



성동구민의 오래된 바람, 서울숲 한가운데 자리했던 삼표레미콘 공장이 44년 만에 역사 속으로 사라졌습니다. 오랜 산업시설이 있던 자리는 성수문화예술마당으로 재탄생해 성수동 문화 트렌드를 경험할 수 있는 공간으로 활용되고 있습니다. 앞으로는 문화와 예술이 어우러진 서울의 새로운 랜드마크로 거듭날 예정입니다.

2015.~ 행정을 바꾸는 한 통의 문자

3위 구청장 직통 문자민원 등
신속한 민원 서비스
(23.5%)



작은 침수, 미끄러운 보도, 생활 속 불편까지. 2015년부터 운영된 문자 전용 번호로 구민 한 사람 한 사람의 목소리가 행정과 직접 연결됩니다. 불편사항은 신속히 확인·개선하고, 제안된 아이디어는 정책으로 발전합니다. 이렇게 구민과 행정 간 거리를 좁힌 성동의 '밀착 행정'이 민원 서비스의 새로운 기준을 만들었습니다.

“성동 하면
떠오르는
구민이
‘성동 대
TOP

성동구민 여러분이
6가지 대표
성동의 일상을 바꾼
오늘의 성동을
바로 구민의
(민선8기 3주년
복수응답

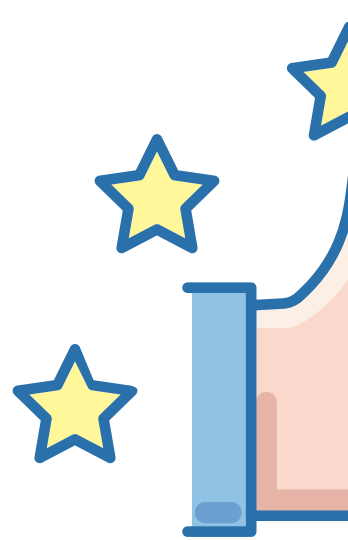

2024. 10.~ 모두를 포용하는 교통 복지

4위 공공시설 무료
셔틀버스 '성공버스'
(22.2%)



15분 안에 어디든 편리하게, 모두가 이동의 자유를 누리는 도시. 구청, 복지관, 문화·체육시설 등 다양한 공공시설을 쉽고 빠르게 연결하는 성공 버스는 대중교통 사각지대를 해소하고, 마을버스와 상생하며 주민들의 안전하고 편리한 이동을 돕습니다. 총 4개의 노선으로 성동구 구석구석을 연결하며, 15분 도시 성동의 일상이 완성되고 있습니다.

2019. 5.~ 걷고 싶은 길, 머물고 싶은 공간

5위 꽃길과 체육시설로
더 즐거운 중랑천-한강변
(22.1%)



중랑천과 한강을 따라 도심 속 일상정원과 수변공원이 조성되고, 걷기 좋은 꽃길과 누구나 즐길 수 있는 생활체육시설, 휴식을 위한 옹비쉼터가 마련되어 주민들이 건강하고 즐겁게 이용할 수 있습니다. 사계절마다 달라지는 경관과 자연과 사람이 어우러진 공간 덕분에, 도심 속 힐링 명소가 되었습니다.

2015. 2.~ 세계에서 가장 멋진 동네 4위, 성수동

6위 지역경제에 활력을
더한 성수동 도시재생
(22.0%)



넓은 공장지대였던 성수동이 젊음과 문화의 거리로 다시 태어났습니다. 붉은벽돌 건축물을 보전해 독특한 경관을 만들어냈고, 젠트리피케이션 방지 정책과 사회적경제·소셜벤처 육성 지원으로 지역경제와 일자리에 활력을 더했습니다. 연간 3,000만 명이 찾는 성수동은 이미 '가장 힙한 도시재생'의 상징이 되었습니다.



가장 먼저
대표사업은?"

**뽑은
표 사업
6'**

직접 선택한
사업으로,
변화를 소개합니다.
만든 힘,
선택입니다.
여론조사 결과,
기준)





잠들었던 공간, 성동과 함께 깨어나다 주민과 함께 다시 빛나는 성동의 공간

언더스탠드에비뉴

한동안 비어 있던 공공부지가 2016년 민·관·기업의 협력으로 컨테이너 116개를 활용해 복합문화 공간으로 거듭났습니다.

청년 창업가와 사회적 기업이 함께 모여 문화, 산업, 공동체가 어우러지는 플랫폼으로 성장했으며, 현재는 연간 300만 명이 찾는 성수동의 명소가 되었습니다.

일자리정책과 ☎ 02-2286-6608



아무도 찾지 않던 공공부지



청년과 주민, 사회적 기업이 모이는 복합 문화공간

행당어린이꿈공원

2020년, 소월아트홀 옆 비어 있던 광장은 아이들의 웃음소리로 가득한 놀이터로 변모했습니다. 행당초등학교 어린이들이 직접 설계 과정에 참여해 집라인, 트램펄린 등 창의적인 놀이 시설을 마련했고, 여름에는 워터드롭, 워터터널, 바닥분수 등 다양한 수경 시설로 가족과 아이들이 즐겨 찾는 공간이 되었습니다.

공원녹지과 ☎ 02-2286-5653



한때 비어 있던 광장



아이들의 상상 놀이터

오랫동안 잠들어 있던 공간들이 성동 곳곳에서 새롭게 활기를 찾았습니다.

청년의 도전이 살아 있는 창업 공간, 아이들의 상상으로 가득 찬 놀이터, 계절마다 색을 바꾸는 장미 언덕, 다시 흐르는 하천과 쉬어가는 쉼터까지, 주민과 함께 만든 변화가 일상 속 활력으로 이어지고 있습니다.



낡고 방치된 산자락



계절마다 다른 빛깔로 물드는 장미 언덕



주민에게 외면받던 하천



산책과 휴식이 있는 수변 공간



매년 장마철이면 침수되는 공간



누구나 쉬어갈 수 있는 쉼터

대현산 장미원

낡은 콘크리트 길과 잡초가 무성하던 산자락은 2018년 장미원 조성 사업으로 아름다운 언덕으로 탈바꿈했습니다. 2년에 걸쳐 5,000㎡ 면적의 유휴공간에 35종, 5만 5천주의 장미가 심겼고, 매년 5월에는 주민들이 직접 기획과 운영에 참여하는 장미축제가 열려 주민과 관광객 모두가 찾는 명소로 자리 잡았습니다.

공원녹지과 ☎ 02-2286-5655

전농천 생태하천

자연수 유입이 없어 여름철 악취와 벌레로 불편했던 전농천이 2019년부터 주민과 함께한 정비사업으로 맑은 물과 산책로, 휴식 공간이 있는 친환경 하천으로 새롭게 태어났습니다. 붓꽃과 초화, 관목이 어우러진 수변 정원이 조성되어 주민들이 자연 속에서 여유롭게 쉴 수 있는 공간이 되었습니다.

공원녹지과 ☎ 02-2286-5604

용비쉼터

유동인구가 많은 용비교 하부, 장마철이면 침수되던 공간은 안전한 부양식 구조의 용비쉼터로 다시 태어났습니다. 화장실과 휴식 공간은 물론, 자전거 편의 시설과 외부 휴게 공간, 파라솔까지 갖춰 주민과 라이더 모두가 즐겨 찾는 만남의 장소가 되었습니다.

일자리정책과 ☎ 02-2286-6386

올겨울, 이웃에게 따뜻한 온기를 나눠주세요!
2026 희망온돌 따뜻한 겨울나기 캠페인

11월 15일부터 3개월간 서울사회복지공동모금회와 함께 ‘2026 희망온돌 따뜻한 겨울나기, 우리동네 나눔 캠페인’을 추진합니다. 작은 도움의 손길이 우리 주변의 어려운 이웃에게 큰 사랑으로 전해집니다. 누구도 소외되지 않고 따뜻한 겨울을 보낼 수 있도록 구민 여러분의 많은 관심과 참여 부탁드립니다.

참여기간 2025년 11월 15일(토)~2026년 2월 14일(토)

참여방법 복지정책과 또는 각 동주민센터 복지돌봄팀
 성금 · 성품 기탁

기부계좌 우리은행 015-176590-13-529
 (예금주: 사회복지공동모금회 서울특별시지회)



캠페인 참여

참여혜택

- 성금 및 성품 기부금영수증 또는 기부금확인서 발급
- 연말정산 시 세액공제 혜택
 (개인 종합소득금액의 100% 한도, 법인소득의 50% 한도)

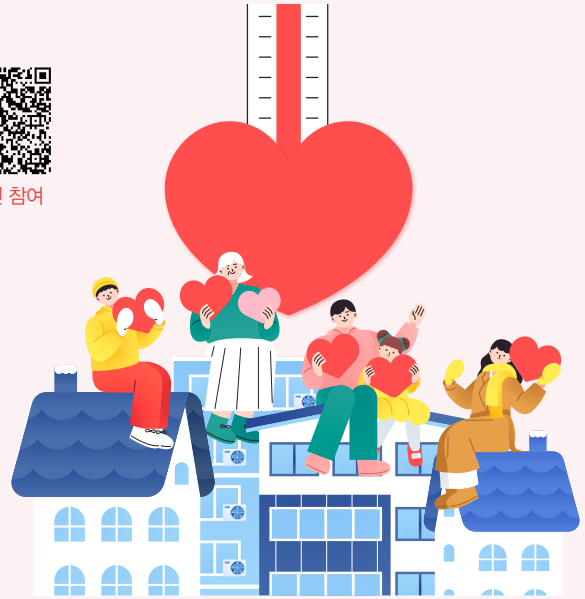

복지정책과 ☎ 02-2286-5022

생활 속 불편, 간편하게 신고하세요!

생활불편신고 통합플랫폼 서비스 운영 개시

하수맨홀, 도로파손, 보도블록 등 다양한 생활불편 민원을 지도 기반으로 신고할 수 있는 통합플랫폼 서비스를 개시합니다. 이제, 생활 속 불편은 통합플랫폼으로 간편하게 신고해보세요!

민원업무 빗물받이, 하수맨홀, 보도블록, 도로파손

이용방법 성동구 홈페이지 → 열린성동 → 성동구소개 → 지도서비스 → 생활불편신고 통합플랫폼

신고방법



민원선택



[불편신고] 버튼클릭

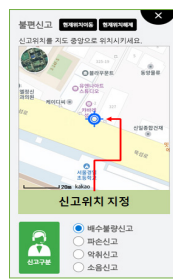

[신고위치] 및 [신고구분] 선택

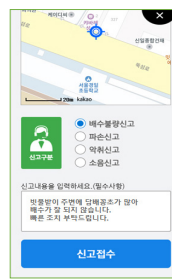

[신고접수] 저장



간편신고 모바일

정보통신과 ☎ 02-2286-6031

세계문화탐험대원 모집!

성동 글로벌 문화체험 축제

세계 각국의 다양한 문화를 체험하는 '성동 글로벌 문화체험 축제'를 개최합니다. 나라별 공예·음식·의상 체험, VR로 떠나는 세계여행, 보물상자 뽑기 등 다양한 프로그램을 통해 아이들이 신나게 세계 문화를 체험할 수 있는 기회! 지금 신청해보세요.

일시 12월 20일(토) 13:00~17:00 **장소** 성동구청 3층 대강당
대상 성동구 거주 어린이 400명
내용

- 공예체험** 한국 전통 자개 거울, 태국 코끼리 키링, 독일 소세지 자식, 불가리아 모루 장미꽃, 캐나다 비버 디폼블록, 브라질 마라카스, 호주 캥거루 점프놀이, 튀르키예 열기구 썬캐처 만들기, 인도 헤나체험 등
- 음식체험** 한국 소떡소떡, 그리스 그릭요거트 파르페, 세계 국기 아이싱쿠키, 터키 아이스크림
- 의상체험** 세계 각 나라의 다양한 전통의상 체험
- VR체험** VR로 떠나는 세계 여행(일본, 영국 등)
- 공연 및 이벤트** 세계전통춤 공연, 보물상자 뽑기, 세계여행 테마 시 포토부스 등

※ 상황에 따라 일부 체험은 변경될 수 있습니다.

신청기간 11월 30일(일) 09:00~12월 5일(금) 18:00
신청방법 QR코드 선착순 접수(참가비 2,000원, 현장 결제)
주최/주관 성동구/성동글로벌체험센터



참여 신청

교육지원과 ☎ 02-2286-5848

올 한 해 성동을 빛낸 10가지 순간

2025년 성동구 10대 뉴스를 직접 선정해주세요!

올 한 해 성동에 살아서 행복하고 자랑스러웠던 순간은 언제였나요?
 성동구에서 추진한 다양한 사업 중, 특히 구민의 일상에 긍정적인 변화를 가져다 준 10개 사업을 선정하는 '2025 성동구 10대 뉴스' 투표를 진행합니다.
 여러분의 소중한 한 표로 2025년 성동을 빛낸 순간을 완성해 주세요.

기간 12월 1일(월)~12월 12일(금)
내용 가장 공감 가는 5개의 뉴스를 선택하여 투표
참여방법 구청 홈페이지→성동 참여→설문 조사
참여혜택 30명 무작위 추첨하여 1만 원 상당의 모바일 상품권 증정
결과발표 12월 18일(목)(예정)



투표 참여



소통담당관 ☎ 02-2286-5512



**창업이룸센터 입주자
가이드웨이 컨설팅
정민웅 대표님**

취재 및 구술 정리_
이기남, 석은경 기자

“창업이룸센터에서 시작되는 도전과 꿈” - 저렴한 공간에서 교육, 투자유치, 네트워크까지 -

안녕하세요. 국내 기업들이 해외 시장에 성공적으로 진출할 수 있도록 빅데이터 기반 마케팅을 지원하는 가이드웨이 컨설팅 대표 정민웅입니다. 저는 해외 근무 경험을 바탕으로 한국에서 사업을 시작했으며, 사무실을 구하는 과정에서 아는 투자자의 추천으로 창업이룸센터를 알게 되어 좋은 인연으로 이곳에서 새로운 도전을 시작했습니다.

현재 음식과 뷰티 분야를 중심으로 사업을 진행하고 있는데, 이 분야에서는 무엇보다 트렌드를 빠르게 파악하는 것이 중요합니다. 이런 점에서 이룸센터가 위치한 성수는 팝업스토어가 활발하게 운영되고 있어, 소비자 반응과 트렌드를 직접 체감하고 경험할 수 있다는 점이 큰 장점으로 다가왔습니다. 또한 앞으로 직원 채용을 계획하고 있어, 접근성이 좋고 합리적인 비용으로 우수한 시설을 이용할 수 있다는 점까지 고려하여 입주를 결정했습니다.

입주 후에도 다양한 지원 프로그램 덕분에 실질적인 도움을 받고 있습니다. 그중에서도 투자자를 초청해 사업 현황과 비전을 직접 소개할 수 있는 'IR데이'가 특히 기억에 남습니다. 물론 이메일 등으로도 내용을 전달할 수 있지만, 직접적인 소통을 통해 더 높은 설득력과 신뢰를 형성할 수 있었기에 사업을 추진하는 데 큰 도움이 되었습니다.

저는 앞으로 글로벌 시장에서 1등 기업으로 성장하기 위해 센터의 다양한 지원 프로그램을 통해 지속적인 성장을 이어가고자 합니다. 마지막으로, 창업을 꿈꾸는 청년들에게 위험이 있더라도 도전을 두려워하지 말고 용기 있게 나아가라고 말씀드리고 싶습니다. 또한 저와 같은 초기 스타트업을 운영하는 분들께 성동 창업이룸센터는 훌륭한 시설과 다양한 지원을 제공하는 든든한 발판이 될 것이라 자신 있게 추천드립니다.



성동 자봉이야기

꾸준한 헌신의 발자취, 성동의 진정한 명장을 만나다 10,000시간 봉사활동 '자원봉사 명장'

(사)성동구자원봉사센터에서는 올해부터 누적봉사시간 1만 시간을 달성한 봉사자에게 '자원봉사 명장'이라는 칭호를 수여합니다. 오랜 기간 지역 사회와 이웃을 위해 헌신한 봉사자의 노고를 기리고 감사의 마음을 전했습니다. 올해 첫 '자원봉사 명장'으로는 총 9명이 선정되었으며, 앞으로도 자원봉사의 가치와 의미를 널리 알릴 예정입니다.

(사)성동구자원봉사센터 ☎ 02-499-5070



맛있는 가을 한 끼



문다솜 마장동

가을의 제철음식인 무화과로 만들어 먹은 샌드위치입니다. 달콤한 무화과와 다양한 재료들이 어우러져 정말 맛있었어요. 가족과 함께 나눠 먹으니 더 특별하고 행복한 시간이었습니다. 짧지만 맛있는 음식이 많은 가을이라 더욱 좋아요.



배민정 성수2가제동

가을은 유난히 밥이 맛있는 계절입니다. 선선한 바람이 창가로 스며들 때 따뜻한 돌솥에서 '지글' 소리가 퍼지면 그 자체로 마음까지 포근해집니다. 한 숟가락 뜸 때마다 가을의 깊은 맛이 입 안 가득 번집니다. 바쁜 하루 속에서도 잠시 멈춰 이 계절의 온기와 정성이 담긴 가을 한 끼를 함께 즐겨봅시다.

이태규 응봉동

가을을 맞아 서울숲으로 피크닉을 다녀왔어요. 선선한 바람과 따뜻한 햇살이 어우러진 날씨 속에서 맛있는 음식을 먹으니 정말 행복했습니다. 오랜만에 여유로운 시간을 보내며 마음이 한결 가벼워졌어요. 이런 날이 조금 더 오래 계속되면 좋겠어요.



김중원 행당2동

안녕하세요, 저는 사춘기 아이를 둔 아빠입니다. 맛있는 음식 앞에서는 누구나 마음을 열 수 있다고 생각합니다. 그래서 주말마다 저는 맛있는 요리를 준비합니다. 유명 식당처럼은 아니지만, 집에서 준비한 요리를 먹으며 최고! 라고 말해주는 아내와 아이가 있어 행복합니다. 집에서 가족과 편안한 대화를 나누는 한 끼 어떠세요?



• 강철호의 감성만평 •



강철호 화백(성수2가1동)

2025년 성동소식 만족도 설문조사

2025년 성동소식 어떻게 보셨습니까?

더 나은 「성동소식」 제작을 위해 독자 여러분의 의견을 듣습니다. 많은 참여 바랍니다.

참여기간 11월 25일(화)~12월 8일(월)

참여방법 ① 성동구청 카카오톡 채널  + 친구추가 ② QR코드(구글폼) 작성 후 제출

참여혜택 참여자 중 100명을 추첨하여 5천 원 상당의 모바일 상품권 증정



다음 호 주제는 **2025** #올해의 한 페이지 입니다.

한 해가 저물어가는 12월, 2025년에 있었던 일 중 제일 기억에 남는 순간을 담은 사진과 간단한 설명을 12월 5일(금)까지 보내주세요. 선정된 작품은 1월호 소식지에 게재될 예정이며, 채택되신 분께는 모바일 상품권을 보내드립니다. 보내실 때는 반드시 이름, 주소, 연락처를 기재해 주시기 바랍니다.

성동50플러스센터

성동50플러스센터 2026년 1월
수강생 모집 안내

성동50플러스센터에서는 중장년층의 풍요로운 노후 준비를 위한 겨울학기 교육 수강생을 모집하오니 많은 관심과 신청 바랍니다.

신청일시 12월 15일(월) 10:00~선착순 마감

교육장소 성동50플러스센터 교육장
(성동구 왕십리로241,
서울숲 더샵 3층)



교육 신청

신청방법 센터 홈페이지 접수

※ 홈페이지 접수가 어려우신 분은 센터를 방문하시면 접수를 도와드립니다.

프로그램 영역별 전문 프로그램 운영

※ 강의 일정 및 내용은 기관 사정에 의해 변동 가능

‘수경재배로 도시농부되기’
원데이 클래스 운영

성동50플러스센터에서는 커뮤니티 재능기부 교육으로 원데이 클래스 ‘수경재배로 도시농부되기’를 운영합니다. 많은 관심과 참여 부탁드립니다.

일 시 12월 17일(수) 14:00~15:50

장 소 성동50플러스센터 교육장
(성동구 왕십리로241,
서울숲 더샵 3층)



교육 신청

대 상 50세 이상 (15명)

신청일시 11월 24일(월) 10:00~선착순 마감

신청방법 센터 홈페이지 접수(결제 선착순 마감)

※ 홈페이지 접수가 어려우신 분은 센터를 방문하시면 접수를 도와드립니다.

성동50플러스센터 ☎ 02-2292-5060

어르신복지과 ☎ 02-2286-5828

교육·행정정보

2025 성동구 평생학습 성과공유회 개최

행사기간 12월 5일(금)~12월 7일(일)

운영장소 성동구 평생학습관
(독서당인문아카데미센터)



평생학습
성과공유회

평생학습 체험 프로그램

- 일 시 12월 5일(금) 13:00~16:00
- 접수기간 11월 26일(수) 09:00~선착순 마감
- 수 강 료 1,000원(당일 현장 납부, 전액 기부)

프로그램명	모집인원	시간
K-컬처 마크라메 전통 매듭키링	회기별 10명	①회기 13:00~13:50 ②회기 14:00~14:50
감성 도자기 모빌	회기별 10명	③회기 15:00~15:50
각인 커스텀 커플 목걸이	회기별 10명	

※ 각 회기별 개별 접수, 동일 프로그램 중복 신청 불가

작품 전시 평생학습 프로그램 참여자 작품 전시

- 기 간 12월 5일(금)~12월 7일(일)
- 내 용 평생학습관, 동네배움터, 우수 프로그램, 성동구 동아리, 장애인 평생학습도시 참여 기관 등 작품 전시

교육지원과 ☎ 02-2286-5863, 5857

우리동네 미세먼지, 한눈에 확인하세요!
스마트 미세먼지 지도 운영 개시

성동구는 전국 지자체 최초로 인공지능(AI) 기술을 활용한 ‘스마트 미세먼지 지도’ 서비스를 도입했습니다. 대기 측정소가 없는 골목길, 산책로, 공원 등 생활반경 어디서나 정확한 미세먼지 정보를 확인할 수 있습니다. 외출 전 미세먼지 상태를 확인하고, 미세먼지가 적은 길을 선택해보세요.

이용방법 성동구 홈페이지→열린성동→
성동구소개→지도서비스→
스마트 미세먼지 지도



스마트
미세먼지 지도

이용 서비스

골목길 미세먼지 우리집 앞, 아이 등하원길 등 골목길의 미세먼지 농도 확인

산책길 미세먼지 주요 산책로와 공원의 미세먼지 농도 확인

기후에너지과 ☎ 02-2286-5490

건강측정부터 AI 기반 맞춤형 근력운동까지 2026년도 1분기 스마트헬스케어센터 근력향상 프로그램 접수 안내

AI 기반 시니어 특화 건강증진 시설 성동구 「스마트헬스케어 센터」에서 26년 1분기 프로그램 참여자를 모집합니다.

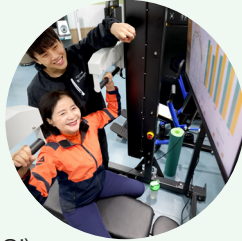

모집대상 60세 이상 구민
운영기간 2026년 1~3월(3개월)
운영내용 주 2회(1회 50분) 근력운동 지도 (건강운동관리사 상주)

※3개월 프로그램 수료 후 근력 향상도에 따라 자율운동으로 전환 가능

신청기간 12월 18일(목)~12월 24일(수)
신청방법 센터 방문 접수(접수 시 신체기능 평가 진행)

신청문의 **사근** ☎ 02-2282-6904
송정 ☎ 02-6951-1057
왕십리 ☎ 070-4127-2790
금호 ☎ 02-2282-4487

위 치 **사근** 사근동길 41
송정 광나루로11길 37
왕십리 무학봉길 69 ※ 왕십리2동노인복지관 내
금호 금호로 172-1 ※ 대현산배수지공원 내 통합돌봄과 ☎ 02-2286-6754

2026년 노인일자리 및 사회활동 지원사업 참여자 모집

어르신들의 활동적이고 생산적인 노후생활 지원을 위해 어르신 일자리 참여자를 모집합니다.

모집기간 12월 중
대 상 65세 이상 구민
※ 신청제외: 생계급여 수급자, 건강보험 직장가입자, 장기요양보험 등급판정자

주요내용
공익활동형 월 30시간 근무, 급여 월 29만 원
※ 기초연금수급자 및 지역연금 수급자(배우자 포함)만 신청 가능
역량활용형 월 60시간 근무, 급여 월 63만 원
공동체사업단 사업단 근무 조건에 따라 근무시간 및 급여 상이
신청방법 동주민센터 및 수혜기관 방문 신청
어르신복지과 ☎ 02-2286-5829, 5831

지하철 왕십리역 스마트도서관 개관

365일 연중무휴 출퇴근길 지하철역에서 간편하게 책을 빌리고 반납할 수 있는 스마트도서관, 이제 왕십리역에서도 이용할 수 있어요!

운영시간 지하철 역사 운영시간 내(연중무휴)

이용대상 성동구립도서관 회원증 소지자

대출권수/기간 1인당 2권/14일

※ 대출한 스마트도서관에서만 반납 가능

스마트도서관 위치

명칭	위치
신규 왕십리 스마트도서관	지하층 5번 출구 방향
금호 스마트도서관	지하층 1번 출구 방향
옥수 스마트도서관	지상3층 대합실 내 4번 출구 방향
상왕십리 스마트도서관	지하층 대합실 내
성수 스마트도서관	지상2층 스테이지SS
마장 스마트도서관	지하층 3, 4번 출구 방향

성동구립도서관 ☎ 02-2204-6420

성동땡겨요상품권 12월분 발행 안내

발행일 12월 1일(월) 오전 10시

발행규모 12월 1억 원(매월 정기적 발행)

할인율 15%

구매한도(보유한도) 1인당 월 20만 원(100만 원)

유효기간 1년

구매방법 서울페이+ 앱  에서 구매 (성동사랑상품권과 동일)

사 용 처 성동구 소재 공공배달앱(땡겨요) 등록 가맹점
지역경제과 ☎ 02-2286-5472

다가오는 겨울방학, 눈썰매와 함께 신나는 하루! 무지개 눈썰매장 운영

위 치
행당동 76-3
무지개텃밭
운영기간



12월 20일(토)~2026년 2월 8일(일)(예정)

※ 날씨 등 기상상황에 따라 운영기간 변동될 수 있음

운영내용 • 눈썰매장(슬로프형), 눈놀이장, 체험시설
• 휴게실, 의무실, 물품 보관함 등

입 장 료 **성동구민** 무료 **타구민** 4,000원

문화체육과 ☎ 02-2286-5210

유해야생동물 먹이주기 금지구역 지정 완료

비둘기 등 유해야생동물에게 먹이를 주는 행위로 발생할 수 있는 시설물, 공중보건 및 생활상 피해예방을 위해 총 78개소를 금지구역으로 지정했습니다.
12월 31일까지 계도기간 시행 후 2026년 1월 1일부터 유해야생동물에게 먹이주기 행위 시 과태료가 부과됩니다.

계도기간 10월 30일(목)~12월 31일(수)

단속 시행일 2026년 1월 1일(목)부터

단속내용 유해야생동물에게 먹이를 주거나 접근 가능한 장소에 먹이를 두는 행위

※ 유해야생동물이란? 시설물, 생활상 피해를 주는 집비둘기, 까치, 까마귀 등

과태료 1차 20만 원, 2차 50만 원, 3차 100만 원

관련법령 「야생생물 보호 및 관리에 관한 법률」제23조의 3, 「서울특별시 성동구 유해야생동물 먹이주기 금지구역 지정등에 관한 조례」

금지구역 확인 성동구청 홈페이지(구보, 게시판 등)

공원녹지과 ☎ 02-2286-5605



금지구역 확인

12월은 자동차세 납부의 달입니다

납부기간 12월 16일(화)~12월 31일(수)

납세의무자 12월 1일 현재 자동차 등록원부상 소유자(2025년 연납자 제외)

납부방법

- 시중은행, 우체국, 농협, 수협, 새마을금고, 상호저축은행
- 전용계좌 납부 및 무인 공과금 수납기, 현금인출기(CD/ATM기)
- 간편결제(카카오페이, 페이코, 앱카드 등)
- ARS(☎1599-3900) 안내에 따라 계좌이체, 신용카드
- 서울시 세금납부 홈페이지(ETAX) 또는 앱(STAX)

※ 고지서 재발급은 서울시 내 모든 구청 세무과 및 동주민센터에서 가능

세무2과 ☎ 02-2286-5351

소월기타앙상블 제2회 정기공연

일시 11월 26일(수) 18:30

장소 성동청소년센터(고산자로 260) 1층 무지개극장

대상 누구나

관람료 무료



교육지원과 ☎ 02-2286-5865

성수역이 더 안전해졌습니다!

성수역 2번 출입구 보행환경 개선

출퇴근 시간대 보행자와 차량이 몰리며 위험했던 성수역 2번 출구 보행환경이 더 안전하게 개선되었습니다.

위치 성수역 2번 출입구 앞(아차산로 100)

- 내용
- 고원식 횡단보도 이전 설치
 - 차량·보행자 신호기 설치 및 보도 확장
 - 보행자 방호울타리 및 색깔유도블록 설치



교통행정과 ☎ 02-2286-5709

도시관리공단

새해엔 배움으로 에너지 충전! 성동구민종합체육센터 겨울학기 문화강좌 회원 모집

운영기간 12월 1일(월)~2026년 2월 28일(토)

등록기간 11월 23일(일)~마감 시

대상 누구나(어린이, 성인)

운영강좌 화상영어, 피아노, 미술교실, 성인교실, 학습교실/14개 강좌 50개반

신청방법 현장접수 또는 홈페이지 접수

성동구민종합체육센터 ☎ 02-2204-7600

무료 건강상담 성동구민체육센터에서 받아보세요! 현장방문 건강 서비스

일시 12월 1일(월) 10:00~12:00

장소 성동구민종합체육센터(왕십리로 89) 1층 로비

대상 당일 체육센터 이용고객 누구나

협업기관 근로자건강센터(서울성동분소)

주요내용 전문장비를 활용하여 혈압, 혈당, 콜레스테롤, 체성분 분석 후 개별 건강상담

성동구민종합체육센터 ☎ 02-2204-7600

문화원

‘2025 성동구 근현대 사진이야기’ 전시회

전시기간

12월 16일(화)~12월 23일(화)

09:30~17:30

※ 12월 16일은 11:00~17:30

장 소 소월아트홀 1층 전시실

대 상 누구나

전시내용

1950년대~1990년대

성동구의 옛 사진 40점 전시



성동문화원 ☎ 02-2286-6234

성동문화원 문화강좌 수강생 모집

전통문화강좌

대 상 누구나

수 강 료 6만 원(3개월)



강좌명	요일	시간
타로	월	11:50~13:20
時中과 명리학(초급)		13:30~15:00
時中과 명리학(중급)		15:10~16:40
한국전통무용(초·중급)		13:20~14:50
한국전통무용(심화반)		15:00~16:30
디스코 장구	수	16:50~18:20
판소리/남도민요(초급)		10:50~12:20
판소리/남도민요(중급)		12:25~13:55
우리춤체조 한국무용(초·중급)		13:30~15:00
한국무용(심화반)	15:00~16:30	
경기민요	목	09:50~11:20
가락장구		11:20~12:50
풍 물		13:00~14:30
사물놀이		14:40~16:10
주 역(역점독해)		16:30~18:00

초등·중학교 학력 인정반, 한글배우기·어르신 영어배우기

대 상 만 19세 이상 성인(비문해자)

장 소 소월아트홀 각 강의실

강 좌 초등 학력 인정(1만 원)

중학 학력 인정(2만 원)

어르신 영어문해, 한글사랑(2만 원)

※ 1개월 기준

성동문화원 ☎ 02-2286-6235

문화재단

일상에 배움을 더하다!

성동구민대학 겨울학기(12~2월) 개강

강의기간 12월 1일(월)~2026년 2월 21일(토)

접수안내 개강 후에도 방문 접수로 수강 신청

가능, 강좌는 QR코드 또는 성동문화

재단 홈페이지에서 확인 가능

접수방법 소월아트홀 1층 구민대학 안내데스크 방문

(왕십리로 281)

강 좌 수 총 178개 강좌

성동구민대학 ☎ 02-2204-7550



성동구민대학
강좌

소월 아트갤러리 콘서트 I, II

일 시 12월 16일(화) 19:30, 12월 23일(화) 19:30

장 소 소월아트홀 관람연령 초등학생 이상

출 연 진 김용임(도슨트)/김순영, 김서영(소프라노)/

김동원, 윤정수(테너) 외 다수

관 람 료 전석 3만 원(성동구민 1만 5천원)

공연예매 성동문화재단 홈페이지, 예스24 티켓, 네이버 예약

성동문화재단 ☎ 02-2204-7574

크리스마스 기념 발레 ‘호두까기 인형’

일 시 12월 19일(금) 19:30, 12월 20일(토) 15:00

장 소 소월아트홀 관람연령 5세 이상

출 연 진 M발레단

관 람 료 전석 3만 원(성동구민 1만 5천 원)

공연예매 성동문화재단 홈페이지, 예스24 티켓, 네이버 예약

성동문화재단 ☎ 02-2204-6405

2025 성동문화나눔 송년공연

일 시 12월 27일(토) 16:00

장 소 소월아트홀 관람연령 초등학생 이상

출 연 진 카로스 타악기 앙상블

관 람 료 전석 3만 원(성동구민 1만 5천 원)

공연예매 성동문화재단 홈페이지, 예스24 티켓, 네이버 예약

성동문화재단 ☎ 02-2204-6410

성동문화재단에서 진행하고 있는 더 많은
문화·공연은 재단 홈페이지에서 확인하세요.

